

DOSSIER

*Le social à
Bresson*

page 14

1 an du marché :

L'anniversaire

Page 4

Extinction éclairage public

Page 3

Portrait

Luca DUPONT

Page 8

Réunion publique :

Urbanisme

Page 9



ÉDITO



Vivre Ensemble à Bresson
Bresson est une commune où le social a sa place.

Un bressonnais sur trois a plus de 60 ans.

Notre diversité générationnelle implique une diversité forte de besoins sociaux dans une commune peu pourvue d'équipements et d'offres de services à la personne.

Des actions ont été menées. L'arrivée du marché est venue combler l'absence de lien physique de rencontre entre les habitants de façon hebdomadaire. Objectif atteint : Le relationnel est revenu au cœur du village.

Mais évidemment, cela ne suffit pas. Aujourd'hui nous répondons à la demande de places en crèche pour les tout-petits. Un ajustement annuel du nombre de berceaux réservés permet à TOUTES les familles bressonnaises de mandeuses d'obtenir une place.

Notre demande de changement de site pour le Relais Petite Enfance a été accepté par le Conseil Départemental de l'Isère et nous l'en remercions. Désormais, le Relais Petite Enfance et le SLS de Bresson, qui étaient à Vizille, sont maintenant basés à Echirolles.

L'équipe municipale a mis en place un « Comité Sénior », rebaptisé depuis « Comité Générations ». Il fonctionne grâce aux élus et à des habitants actifs et volontaires. Il agit notamment à travers des visites auprès des villageois seuls ou en situation de handicap. La base de cette action est l'écoute.

Nous avons également commandé une Analyse sur les Besoins Sociaux du village. Réalisée dans le cadre d'un partenariat avec Sciences Po Grenoble, cette analyse qui est en cours de réalisation, a pour but d'identifier les attentes des bressonnais afin d'orienter les nouvelles actions ou de rectifier les dispositifs en place.

Bresson est un village vivant. Les habitants très impliqués dans le dynamisme de notre village, méritent de comprendre les enjeux urbanistiques forts du moment ? C'était l'objectif de la réunion publique sur l'urbanisme. Objectif atteint ! Merci à vous tous pour votre très nombreuse participation. La salle des mariages ne suffisait pas à contenir tous les participants...

Vous l'aurez compris, c'est en se mettant à votre écoute, dans une attitude d'ouverture et d'information que le Vivre Ensemble à Bresson progressera toujours.

Bonne lecture,

Audrey Guyomard
Maire de Bresson



Actions municipales

Vidéoprotection

Dominique DEBORDES, adjoint aux travaux et Madame le Maire rencontrent mi-novembre, les référents sûreté du Groupement de Gendarmerie de l'Isère - Cellule de prévention technique de la malveillance pour diagnostic de la commune en termes de placement stratégique des caméras et les besoins.

Une étude avait déjà été réalisée par le comité sécurité (élus et habitants) sur les emplacements des futures caméras, il viendra parfaire ce diagnostic.

Les caméras auront pour objectifs de sécuriser les habitants et éviter les décharges sauvages (en augmentation). Avec l'extinction des éclairages de la commune de 23h30 à 5h30 certains habitants vivent avec difficultés le noir complet de leur quartier et se sentiront plus sécurisés par la présence de ces caméras souvent premier levier dissuasif aux infractions.

Audrey Guyomard



Travaux d'économie d'énergie

Nous avons initié en ce début de mandat une réflexion sur les dépenses d'énergie sur l'ensemble des bâtiments communaux.

Depuis le printemps 2022, diverses pistes et actions concrètes ont été réalisées. Une première tranche de travaux au niveau de l'école a été menée avec la mise en place d'une régulation du chauffage et une optimisation des réglages des divers éléments constitutifs : chaleur en hivers et froid en été.

Nous pouvons déjà en mesurer aujourd'hui les bienfaits au niveau confort et économie d'énergie.

Fort de ces résultats, la rénovation du chauffage de l'église, système datant de plus de 20 ans, est en cours. Cela se traduira par une commande simple de mise en route du chauffage lors de l'occupation du bâtiment. Également, une veille thermique et une ventilation couplée permettra à l'aide de sondes hydrométriques, de température et de CO² de maintenir une ambiance

saine dans notre église évitant les dégradations que l'on peut constater aujourd'hui.

Vous l'aurez compris notre fil conducteur est la sauvegarde de notre patrimoine et l'optimisation des coûts de conservation.

Les autres bâtiments communaux, selon l'urgence, feront l'objet de la même attention dans les prochains mois.

Hélène MARGUERITTE,
Adjointe aux finances

Extinction éclairage public

L'an dernier, en juin, nous avons signé une charte nous engageant notamment à réduire notre éclairage public jusqu'à aboutir, au terme du planning, à une extinction nocturne. L'extinction nocturne prévu est "classique" (23h30/5h30), il s'agit d'horaires permettant à la majorité d'entre nous de rentrer ou partir au travail.

L'objectif visé est de réduire la pollution nocturne qui impacte grandement la faune, les zones éclairées constituant des barrières quasi infranchissables pour certaines espèces. Nombreux sont les habitants qui nous ont signifié la gêne occasionnée par les lumières surtout l'été car nous dormons fenêtres et volets ouverts. La montée des prix de l'énergie a accéléré la mise en place de l'extinction qui nécessite une petite intervention peu coûteuse sur les armoires électriques sur notre commune.

Nous savons que certaines personnes sont inquiètes de ce changement, mais le fait est que la lumière favorise les infractions - un visiteur avec une lampe de poche est bien plus repérable (source gendarmerie) - l'extinction nocturne ne provoque pas d'augmentation du nombre de faits délictueux, bien au contraire...

Il ne faut pas confondre insécurité et sentiment d'insécurité.

Hélène JOUVE
Adjointe à l'urbanisme



Actions municipales /3

La vie à Bresson /6

L'urbanisme /9

Les associations /10

Dossier : Le social à Bresson / 14

La vie scolaire /18

Vie économique /20

Grenoble-Alpes Métropole /21

Brèves /22

Etat civil /24

Agenda /24

Informations pratiques /24



1 an du marché : L'anniversaire

On ne va pas revenir sur la genèse de ce marché tant la période du confinement est derrière nous.

Parlons du présent : les commerçants tout d'abord qui sont le marché, souvent c'est une histoire de famille :

Les Cimes, un couple emblématique du marché car qu'il pleuve, qu'il vente ou qu'il neige ils sont toujours là. Ils connaissent sur la pointe des doigts les différents caractères de leurs fromages : crémeux, secs, pâtes cuites ou molles, il y en a pour tous les goûts.

Boucherie Corso : Un boucher proche de ses clients qui chaque semaine les régale de sa viande finement choisie et préparée dans ses plats traiteurs. Il est drôle et joyeux et il sait donner envie quand on n'a pas d'idées d'une petite tranche de pâté croûte ou d'une bonne choucroute.

Le crabe des îles : avec sa compagne il tient son stand de produits frits mais pas que... Au-delà des beignets de crabes ou de calamars sa maman qui est en cuisine peut vous surprendre avec une superbe paella.

Ali et son camion, jusque-là on le connaissait pour son tagine ou son couscous mais dorénavant il faudra compter sur son poulet rôti et ses frites fraîches. Ali a acheté spécifiquement pour notre marché une petite rôtisserie qui le jour des 1 an du marché remplissait de son odeur l'allée du parc.

La charrette des saveurs : une maman et sa fille qui ont toujours le sourire aux lèvres. Les saveurs ce sont des fromages, des sauces et des viandes préparées - sans oublier des pâtes fraîches tout y est pour que deux fois par mois on se régale.

David LOYAL, le primeur le petit dernier dans ce marché moitié producteur moitié primeur il est de bons conseils et pleins d'idées quand il s'agit de savoir comment cuisiner tel ou tel légumes. Il aime les produits de saison, et ces derniers sont au juste prix et bons.

Les vergers de l'Ardèche : des confitures ou le fruit prend le pas sur le sucre. Un sourire permanent et un amoureux des fruits c'est le portrait fidèle de cet homme qui nous régale de

ses pots de confitures au mariage de saveurs incroyables.

Vous tous les clients, ce sont des bressonnais bien sûr mais aussi des eybinois, des échirollois. Des habitudes sont prises pour tous, on attend jeudi pour charger son frigidaire de beaux produits frais. Le pari est gagné, le marché fonctionne.

Pour célébrer ses 1 an il s'était paré de gros ballons dorés symbolisant le chiffre 1.

Une structure gonflable était proposée gratuitement aux enfants ce qui permettait aux parents de se reposer autour d'un verre. La buvette était tenue ce soir-là par Véronique et Daniela du Comité d'animation. José manquait à l'appel mais sa présence flottait dans l'air.

Une tombola gratuite était proposée avec un panier rempli de victuailles offerts par les commerçants et la mairie. C'est la petite Maya de sa main innocente qui a permis de faire gagner ce panier à une famille des plus fidèles de notre marché.

Grégory MANOUKIAN, de **Radio Passion**, animait les allées à travers des interviews de nos commerçants et des clients.

Il y avait **Valou et Gilles** qui chantaient et qui ont embelli cet anniversaire de leurs voix avant que la pluie décide à 19h45 de pointer son nez.

Un grand merci à Florian le régisseur du marché et à Adrien pour la mise en place de cet évènement qui sacre la pérennité de notre marché.

Audrey GUYOMARD



«À L'ASSO» LE FORUM DES ASSOCIATIONS BRESSONNAISES ÉDITION 2

Cette année le forum avait lieu en même temps que le marché et cela a amené une ambiance très conviviale.

Une 2ème édition de notre forum "À l'asso" des associations bressonnaises sous un beau temps pourtant mitigé le matin. Il y avait la pétanque, les 3A, le tennis, L'UIAD, citoyens vigilants, la chorale Bres'song, la paroisse, Saucavie, J'M'attaque Au Stock De Déchets Plastiques, Spiridon, Graphe, Lud'anim, le comité d'animation et le sou des écoles.

L'atelier des 3A proposait de participer à une toile qui au fil du forum s'est remplie de couleurs. Ludanim avait prévu des démonstrations mais le terrain et la météo ne s'y prêtaient guère. Ce n'est que partie remise...

Et pour animer ce forum il y avait Grégory Manoukian de Radio Passion. Pas question d'oublier la buvette avec Véronique et José, ces derniers ont régalé les enfants - qui couraient partout de la buvette au marché en passant par le forum.

Merci à tous les visiteurs et exposants de leur présences et merci à Florian et

Adrien du service technique pour leur réactivité dans la mise en place de ce forum.

Rdv l'année prochaine.



Echantillon de quelques associations



Les Journées du patrimoine se mettent au vert !

Pour les journées du patrimoine, la commune de Bresson par l'intermédiaire de son précieux Groupe Patrimoine a proposé en partenariat avec l'association GRAPHE (association d'histoire et de patrimoine sur les communes d'Echirrolles, Eybens et Bresson) une découverte déambulatoire de l'histoire du château Mottet (mairie) et de son parc, qui abrite des essences d'arbres parmi les plus remarquables de la région. C'est le Samedi 17 Septembre à 16h qu'une quarantaine de personnes se sont données rendez-vous en haut de l'escalier du parc de la Mairie.

En majorité des bressonnais, quelques eybinois et quelques échirollais étaient présents.

La première partie de la visite animée par Marc MINGAT, président de l'Association GRAPHE concernait de l'histoire de la mairie, du bâti et de ses propriétaires successifs.

Ensuite, le groupe s'est engagé dans un tour du parc. Le parc de notre mairie regorge de magnifiques arbres provenant de notre région ou de plus loin. Chacun a été regardé, étudié et commenté par un couple de naturalistes passionnés de l'Association GRAPHE

sous l'œil attentif de notre groupe docile et intéressé.

C'était une belle promenade qui nous a renforcé cette idée que le patrimoine naturel bressonnais est riche et précieux et que nous devons en prendre soin.



Un peu d'histoire...

Le parc de la mairie

Le parc public de la mairie de Bresson est issu de l'ancien jardin du château Mottet, transformé en jardin public en 1991. Clos de murs, il est ouvert en journée et accueille plusieurs événements, dont le marché hebdomadaire. Il conserve les traces de plusieurs siècles d'art des jardins et de la superposition d'aménagements successifs, au gré de l'évolution des goûts et de ses affectations.

Analyse historique

Le cadastre napoléonien de 1810 est le document le plus ancien qui figure la maison et le parc qui appartiennent aujourd'hui à la commune. Les matrices cadastrales exposent le nom des propriétaires d'alors : les "Dames de Marnais". La famille de Marnais, ou de Marnay, est une famille de parlementaires et militaires dauphinois influents aux XVII^e et XVIII^e siècles. En 1676, un parcellaire communal atteste des nombreuses possessions de Claude de Marnays dit de la Rousselière, ou Roussillière. Claude de Marnais de la

Rousselière est le troisième fils d'Aimar de Marnais, procureur général du roi à la chambre du Dauphiné (1604-1646) et de Virginie-Béatrix Robert, fille de Gaspard Béatrix Robert, seigneur de Boqueron, président du parlement du Dauphiné. Sur le parcellaire de la même année figurent un certain nombre de propriétés affranchies de la taille dès 1658. Il s'agit de parcelles de vergers, de bois noirs, de châtaigneraies, de terres, mais également "d'une maison, écurie, terrasse, jardin à Bresson, lieudit aux Vaux, confrontant le chemin dudit lieu à Jarrie au Levant, Plassage de Claude Marchand et le four commun au vent, ledit Seigneur de la Rousselière au lieu du Seigneur Dauriac du couchant et bise, contenant une sesterée, une quartalée, deux cimerés un tiers, estimé à douze sols la sesterée revient pour le tout à seize sols huit deniers". Cette surface peut avoisiner les 0.4 hectares. La toponymie des "Vaux" a disparu aujourd'hui. Il est probable que cette parcelle ait été celle de l'actuelle bâtiment de la mairie et de ses abords

(l'écurie ?), d'autant plus qu'elle était bien bordée à l'est (le Levant) d'un four et du chemin de Bresson à Jarrie, aujourd'hui coupé dans la combe de Montavit. Cette hypothèse est d'autant plus probable que les armes de Marnais sont celles sculptées sur le portail d'entrée du château, "d'azur au chevron d'or, au chef d'argent soutenu d'or, chargé d'une hure de sanglier de sable, allumée du chef, à la défense de même".

Au début du XVIII^e siècle, la propriété des Dames de Marnais comprend la totalité du parc actuel, auxquelles s'ajoutent de nombreuses possessions aux abords et dans Bresson.

En 1911, la famille Mottet est propriétaire de l'ensemble élargi à d'autres parcelles adjacentes. Il semble que l'acquisition soit toutefois antérieure et date plutôt de la fin du XIX^e siècle, à l'extinction de la branche des Châbons. M Mottet tient sa fortune d'une entreprise de construction d'Aix-les-Bains et installe sa famille de 6 enfants au domaine à Bresson, où il conduit d'importants travaux.



En 1988, la commune acquiert une partie du domaine, déjà largement morcelé dans la seconde partie du XX^e siècle, à Patrick Neyret, descendant de la famille Mottet, dans le but de réhabiliter la maison en mairie et le parc en jardin public. L'ensemble est inauguré le 26 octobre 1991 par Jean-Pierre Chavant, Maire.

Evolution du bâtiment

La maison qui figure au cadastre de 1829 est légèrement différente de l'actuelle. Il s'agit d'une bâtisse en L qui

possède trois tours aux angles. Les deux ailes sont conservées, comme en témoignent les salons anciens et les planchers à la française des locaux de la mairie. Deux des trois tours demeurent au nord-est et au sud-ouest. La petite tour nord-ouest, similaire aux deux autres, a été remplacée par l'actuel avant-corps plus imposant. L'aile sud conserve son portail monumental d'entrée mais a été prolongée d'une travée technique au sud. Après l'acquisition du domaine en 1988, la commune a organisé un concours d'architecture duquel l'architecte Bernard Paris est sorti lauréat. C'est lui qui a conduit les lourds travaux de réhabilitation de l'édifice qui ont notamment vu la disparition de l'escalier, la création du vestibule d'entrée, l'installation de l'ascenseur intérieur et la transformation des façades.

Évolution du parc et de sa composition

La première mention d'un jardin est celle du parcellaire de 1676. Toutefois, sa surface semble ne correspondre qu'à une petite partie des abords de la maison. La première véritable description est celle de 1810, à l'époque des Dames de Marnais. L'analyse des matrices cadastrales permet d'établir un jardin limité aux abords de la maison, à l'actuel emplacement des parterres est, nord et ouest, de la fontaine et du parking, tandis que la propriété s'entendait au-delà des limites actuelles.

En 1911, la description du cadastre est différente et se conforme au parc paysager visible sur les photographies aériennes du début du XX^e siècle. C'est donc à l'initiative de Paul Châbons ou de Léon Mottet que le jardin régulier est étendu et transformé en parc entre 1839 et 1911. Sa superficie passe d'un à cinq hectares environ. Il est planté d'essences ornementales indigènes et exotiques dont subsistent les sujets d'exception : cèdre, arbre de Judée, ifs, hêtre commun et hêtre pourpre ou encore massifs de sapins. Au-devant du château, un bassin est disposé dans l'axe de composition du parterre ouest. Nous ne pouvons affirmer qu'il



n'ait pas été installé dès l'époque du jardin régulier. Les témoignages font état d'une piscine baignable dans la seconde partie du XX^e siècle.

En 1989, la mairie organise un concours de paysage auquel participent plusieurs équipes dont les esquisses sont conservées aux Archives municipales. Au terme du concours, ce sont Christian-René Baudot, architecte paysagiste à Saint-Marcellin, et le bureau d'études paysagères COGEOR à Grenoble qui réalisent les travaux. La transformation du jardin privé en parc public nécessite de nouvelles connexions au village. Au nord du parc, un escalier monumental en fer à cheval est créé. Le parking est aménagé sous le quinconce et la cour est largement remaniée, avec la création d'un parterre de buis et de roses à la française, tandis que la fontaine est prolongée par un bassin. Le bassin historique au nord est maintenu et transformé. Dans le parc paysager, les aménagements sont plus légers, avec le renforcement des massifs arborés déjà en place. Les interventions significatives sont la plantation de la lisière ouest du parc, la création d'allées destinées à la promenade, la suppression du potager et la création de l'amphithéâtre au bout de l'esplanade.

Depuis l'ouverture du parc en 1991, seuls les travaux d'installation des jeux d'enfants en 2008 et d'amenée d'eau sur l'esplanade en 2011 ont été effectués.

Texte extrait du rapport de présentation dans le cadre de la sécurisation du parc de la mairie réalisé par M. DUPANLOUP de la société CERES architecture paysage patrimoine - Août 2022.

L'analyse historique s'appuie sur la consultation : des Archives départementales de l'Isère, des Archives municipales de Bresson, des archives de l'IGN en ligne sur www.geoportail.fr, des cartes postales anciennes récoltées sur www.delcampe.fr, de l'ouvrage de Claude Muller, de la lecture attentive des traces archéologiques du jardin.



Portrait du village

Un joueur du FCG de Bresson... Lucas DUPONT



Lucas est entré en CM2 à l'école Sous-Georges en arrivant à Bresson.

Il avait une dizaine d'années, le changement était radical, classe à trois niveaux, petite structure, moins d'élèves que dans son ancienne école, pour autant, **rapidement il se fait une petite bande de copains.**

Des souvenirs il en a à la pelle de son enfance... Les premiers tours en mobylette avec son frère Hugo dans la cour du Château familial Charlon - «**J'avais 10/11 ans et mon copain Joëhen nous faisait faire des tours de sa mobylette, c'était tellement grisant !**»

Si on lui dit : "Bresson", **il pense de suite au cross des châtaignes auquel il a participé en famille, puis la brocante dans le village**, « on vendait nos jouets, nos jeux on jouait à la marchande et on récoltait nos premiers sous ». C'est ça la vie de village à Bresson !

Puis c'est la rentrée en 6^{ème} au collège Louis Lumière à Echirolles. En parallèle, il continue le rugby, qu'il pratique avec son frère Hugo. Il a été **formé à l'Amicale laïque Echirolles rugby, il intègre le centre de formation du FC Grenoble** en parallèle avec un DUT de mesures physiques, avant d'être **incorporé au groupe professionnel à l'aube de la saison 2009-2010 à l'âge de 19 ans.**



La même année, **il gagne ses premiers galons d'international en équipe de France** des moins de 20 ans.

En plus de **son titre de Champion de France de Pro D2**, il a participé aux tests physiques à Marcoussis, puis il s'engage pour 2013 avec le club du Montpellier Hérault rugby. Mais **en 2015 il fait son grand retour au FCG** après 2 saisons à Montpellier.

En juin 2017, il est sélectionné pour jouer avec les Barbarians français qui affrontent l'équipe d'Afrique du Sud A en Afrique du Sud. Il inscrit deux essais.

Il n'habite plus sur Bresson mais cela reste le fief familial où vivent ses parents. Cette famille unie aime se retrouver les week-end ou pour les fêtes dans la maison familiale. Lucas avoue qu'aujourd'hui ce sont ses filles et sa nièce qui leur volent la vedette auprès de ses parents.

Audrey GUYOMARD

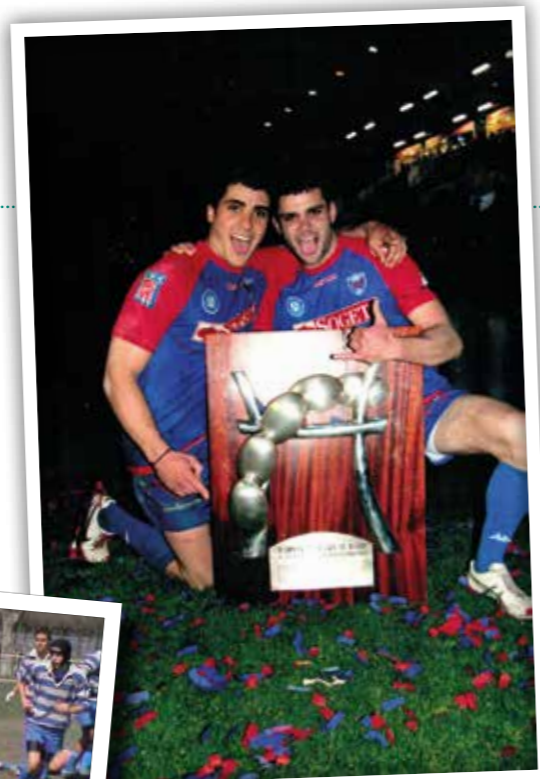

Réunion publique : Urbanisme

Le 29 septembre dernier s'est tenue en mairie une réunion publique sur le thème de l'urbanisme.

La salle des mariages était pleine des habitants venus s'enquérir du sujet, en présence de Madame le Maire et d'élus de la commission urbanisme : Pascale BEGIC, Agnès BETEMPS, Hélène JOUVE, Jean-Pierre POINSIGNON, Anne PRZYBYL.

La présentation a permis d'expliquer le processus de modifications du PLUI engagé par la Métropole et lourd de procédures administratives. La méthode de travail que nous appliquons a été exposée (réunions de commission d'élus, réunion avec les habitants du comité consultatif, consultation d'avocats pour des points de législation, consultation d'urbanistes pour affiner les projets et avancer des propositions cohérentes à métropole, réunions de terrain avec des élus métropolitains et techniciens de la métropole, étude prospective scolaire, etc.). Puisque

nous n'avons pas de service urbanisme dans notre commune, nous travaillons aussi avec Anastasia, étudiante alternante en urbanisme depuis cette rentrée et qui nous aide à formaliser nos demandes et à rédiger nos argumentations pour défendre nos demandes. Elle assure aussi un suivi de chaque sujet (et il y en a un certain nombre !)

Les différentes modifications engagées dans le cadre de la modification de droit commun n°1 qui ont été récemment soumises à l'enquête publique, ont été expliquées dans les grandes lignes. Puis nous avons donné les orientations de la modification n°2 qui est en cours de rédaction dans les services métropolitains. Et parmi elles, par exemple l'OAP vieux village et le changement de zonage, puisque nous sommes actuellement zonés comme le centre de Vizille... Nous avons expliqué la nécessité de se donner des OAP (Orientation d'Aménagement et de Programmation) pour cadrer les projets pouvant se faire.



Le PLUI est en effet bien trop permissif, même lorsque le zonage appliqué convient au contexte local, de l'aveu même des techniciens de la métropole... Tout le monde est en effet jusqu'à présent focalisé sur ce qui se passe sur le grand terrain de Panatière, mais si on lit bien le PLUI, l'objectif de la métropole était bien de densifier aussi le vieux village et tout le secteur autour de la rue de la république.

Le sujet de l'urbanisme est très sensible à Bresson. La participation à cette réunion publique, de même qu'à l'enquête publique au sujet de la modification en cours démontrent un fort intérêt des habitants pour le devenir de leur village. C'est par le biais de cette participation que nos demandes sont appuyées. A l'heure où nous écrivons, nous attendons toujours le rapport des commissaires enquêteurs.

Hélène JOUVE,
Adjointe à l'urbanisme

Autoportrait : Anastasia KHRAMOVA

Afin de renforcer le pôle urbanisme, la commune a recruté une apprentie présente en mairie trois semaines par mois.

« Je suis urbaniste-junior et architecte, étudiante en master 2 à l'Institut d'Urbanisme et de Géographie Alpine à Grenoble. J'accompagne la mairie de Bresson dans les questions de l'urbanisme depuis juin 2022.

Je viens de Russie, de la ville de Samara, située au sud-ouest du pays sur les berges d'un grand fleuve Volga. J'ai 26 ans et je suis en France depuis 3 ans.

En 2019, j'ai obtenu mon diplôme de licence en architecture à l'Université polytechnique de Samara, en Russie. Le lendemain de ma soutenance, j'ai décidé de partir à l'étranger. Le choix s'est fait rapidement : la France. Cette décision est devenue le début de mon parcours professionnel.

Pourquoi j'ai choisi l'urbanisme ?

En septembre 2020, quand j'ai commencé mes études à Grenoble, il n'y avait plus aucun doute : je voulais continuer en urbanisme et rester pour mon master. J'ai refusé d'aller à l'Ecole Urbaine de Paris, où j'ai été prise en été 2021.

Grâce au programme de 2^{ème} année du master, proposé en alternance, je me suis arrivée à Bresson. Je suis persuadée que c'est encore le destin : quand j'ai cherché des offres, les

élus de Bresson étaient aussi à la recherche un urbaniste-junior. J'ai trouvé un poste pour lequel il y avait un vrai besoin.

Depuis quelques mois en mairie, je connais bien le territoire de Bresson. C'est un village charmant que j'aime beaucoup. A la jonction de la nature et de son passé paysan, Bresson m'attire à chaque fois par son ambiance chaleureuse.

Au quotidien, je travaille beaucoup avec l'équipe municipale, notamment avec Mme le Maire et les élus de la commission urbanisme. J'assiste à des réunions avec les techniciens de la Métropole, avec des acteurs privés et des bressonnais. Cette expérience professionnelle me permet de voir la vraie vie d'une petite commune. En étant apprentie en mairie, j'aime beaucoup collaborer avec mes collègues et travailler ensemble sur l'avenir urbain de Bresson. »





Les associations

La rentrée du Sou



C'est une tradition : à chaque rentrée scolaire, le Sou des Ecoles offre un café de bienvenue aux parents.

L'occasion pour les familles et les enseignants de se retrouver après l'été et prendre quelques instants pour bavarder et faire connaissance. Organisé le jeudi 1^{er} septembre à 8h30 puis à 13h50 dans la cour de l'école maternelle, ce pot de rentrée sous le soleil a donc officiellement lancé la saison 2022 - 2023 du Sou des Ecoles !

Une saison qui démarre avec un changement important puisque l'équipe dirigeante a été entièrement renouvelée lors de l'Assemblée Générale du 12 septembre. Merci à l'ancienne équipe pour son engagement et bienvenue au nouveau Bureau présidé désormais par Mélanie DI CARO.

Une élection suivie de très près par le Forum des Associations du village le 15 septembre, auquel le Sou a participé pour présenter ses actions, et faire découvrir en



Vente de jouets lors de la brocante le 25 septembre

images la magnifique classe verte réalisée par les élèves de l'école du 13 au 17 juin à Saint-Front (Haute-Loire).

Puis, pour terminer ce riche mois de septembre, le Sou a tenu un stand de vente de gaufres et jouets de seconde main lors de la Brocante du village le 25 septembre. Malgré une météo bien maussade, les parents bénévoles ont réussi une belle collecte !

Vous souhaitez en savoir plus sur le Sou des Ecoles ? Vous impliquer au sein de l'association ? Contactez-nous ! Rejoignez-nous !

sou.bresson@gmail.com

www.facebook.com/soudesecolesbresson

Le tennis est actif a Bresson !



L'association de Tennis de Bresson propose des cours tous les samedi matin de début Septembre jusqu'à Novembre et de début Mars à fin Juin, soient 20 séances par an.

Les cours se déroulent dans le cadre très bucolique des terrains se situant à la limite de Bresson et Eybens.

Trois niveaux sont proposés : enfants/débutants, ado et adultes

Depuis 5 ans, Dimitri assure les cours, en partenariat avec le Tennis Club d'Echirrolles. Les membres de l'association bénéficient de la licence FFT et peuvent donc participer à des tournois.



Vos enfants veulent commencer à pratiquer ? vous souhaitez reprendre dans un cadre loisir ? N'hésitez pas à nous contacter sur notre site

association.tennis.bresson@gmail.com

ou venez nous voir le samedi matin sur les courts. À très bientôt.

Association de Tennis de Bresson

Bres'song une chorale à Bresson

Après une année bien remplie nous nous retrouvons avec enthousiasme le mercredi soir de 20h30 à 22h30, à la maison des associations, avec Nila qui a repris le groupe depuis Septembre 2021.

Vous avez pu nous entendre à Bresson le jour de la commémoration du 8 mai 1945, le jeudi 12 mai 2022 pendant le marché, le mercredi 8 juin 2022 à 20h30 où nous assurerions le spectacle avec une troupe de danse nommée "Cabrioles et Entrechats", et nous espérons que vous avez apprécié.

En dehors de Bresson nous avons chanté le jeudi 23 juin à Rocheplaine avec la chorale les Matines d'Hères

De nouveaux choristes sont venus nous rejoindre, nul besoin d'être musicien(e). Notre répertoire est très varié, chants de toute origine : japonais, suédois, zoulou, tzigane, gospel... et aussi français : Goldman, Ridan, Fersen... au grès de nos envies et de celles de Nila.

Cette année vous pourrez venir nous écouter à Bresson le vendredi 11 novembre à la demande de la mairie, le



vendredi 9 décembre au marché de Noël avec les enfants de l'école, le jeudi 27 avril pendant le marché de Bresson et à Saint Martin d'Hères à l'espace culturel René Proby, avec la chorale les Matines d'Hères.

A bientôt !

Pour toute information vous pouvez contacter Nathalie Didier au 06 80 95 94 50

Ou envoyer un mail à bressong@yahoo.com

Nathalie Didier



Les associations

Comité d'animation



Bal des Bressonnais du 02/07/2022

Après le retour des "Fours en Fête", le Bal des Bressonnais du 2 juillet 2022 a permis à tous, petits et grands de profiter de cette longue journée d'été.

Cet évènement, qui propose de la musique adaptée à tous les âges associés à un repas entre amis a eu un grand succès puisque **près de 350 personnes étaient présentes !**

Les spectateurs ont pu savourer un verre de notre fameuse marquisette offert par le comité lors d'un « Apéro-Musette » animé par Donat qui a ravi autant les plus jeunes et que les plus anciens. Puis tout le monde c'est retrouvé autour de grandes tablées pour déguster les excellent diots concoctés par nos cuisiniers bénévoles. Enfin, le groupe Moustache nous a fait son véritable "Show" avec un concert Rock toujours aussi dynamique.

Théâtre en plein air du 27/08/2022

Juste avant la rentrée scolaire, le théâtre de verdure a accueilli la pièce "Hop pOp pOp" de la troupe Les Sept Familles. Après un moment convivial autour de l'apéritif offert, ce spectacle, une critique humoristique des jeux télévisés et de leur dérive en mélangeant habilement théâtre et musique, a eu un grand succès mérité avec la présence de plus de 75 spectateurs. Nous tenons à remercier toute la troupe et particulièrement Emmanuèle AMIELL pour avoir permis que ce spectacle ait eu lieu.

Brocante de Bresson du 25/09/2022

Comme vous le savez tous, la Brocante est l'évènement majeur du comité d'animation, parce qu'au-delà d'animer notre village, c'est la principale source

de financement des autres activités que nous proposons aux Bressonnais tout au long de l'année.

Malgré une météo capricieuse, la 44^{ème} édition a eu lieu dans la bonne humeur, et en plus des sourires des exposants et visiteurs, nous avons même eu le droit à la visite du tant désiré "Monsieur Soleil" ! Ce dimanche **plus de 150 exposants** ont répondu présent et sont venus exposer leurs marchandises pour le plaisir des visiteurs venus des alentours, qui ont pu partir à la recherche de l'objet à ne pas manquer et déguster les délicieuses gaufres du Sou des écoles de Bresson ou les crêpes des Scouts de France.

Les champs gorgés d'eau des pluies de la veille ne nous ont malheureusement pas permis d'avoir les parkings prévus et nous nous excusons auprès des riverains pour la gêne occasionnée.

Le Comité d'Animation remercie tout particulièrement les nombreux bénévoles ainsi que les personnels de la mairie de Bresson qui ont permis que toute cette organisation, plébiscitée pour son efficacité par de nombreux visiteurs et exposants, fonctionne du mieux possible.

Cross des Châtaignes du 16/10/2022

Alors que le nombre de courses augmente réduisant la participation à chacune d'elle, le Cross des Châtaignes, grâce à son magnifique parcours et son buffet d'arrivée réputé, n'a non seulement pas perdu de participants, mais en a même gagné en passant d'environ 600 coureurs toutes catégories confondues à **plus de 650 !**

Nous pouvons aussi nous **féliciter de la participation en hausse des filles**

ainsi que de la très forte participation des courses enfants, qui en fait l'une des principales courses pour les 3 à 14 ans. Nous sommes également fiers de la présence de nombreux grands coureurs, avec notamment le retour de Laurent GIGANTE ou de Hugo PERRIN-PATRAS arrivé 1^{er} Junior du 15kms et 2nd au championnat de France de Trail. Nous remercions également Guy CAUSSE, créateur de cet évènement qui nous a fait une fois de plus l'honneur d'être le médecin de courses, et David SCHUMMER, l'ancien directeur de course qui a pu apprécier, pour la première fois depuis très longtemps, cette course en tant que participant.

De très nombreux retours positifs nous ont été remontés sur l'efficacité et l'amabilité de nos bénévoles ainsi que sur la qualité de notre buffet avec une mention spéciale pour les pizzas.

Le comité d'Animation tient une fois de plus à remercier l'ensemble des bénévoles ayant participé au Cross que ce soit au niveau de l'organisation de la course, du pain, de la buvette ou des pizzas.

Pour plus d'information :

www.bresson-animation.fr
contact@bresson-animation.fr



Atelier des amis de l'art (3A)



L'atelier reprend son activité pour 2022-2023, animé par Josy ZAMPIERI et Aline VILLAIN.

Les cours de peinture multiethniques ont lieu les mercredis de 9h30 à 12h00 et de 14h00 à 17h00.

L'atelier libre : Offert aux adhérents. Cependant, les personnes qui ne souhaitent pas les cours du mercredi peuvent s'inscrire à un atelier libre du jeudi après-midi de 14h00 à 17h30, mais doivent être adhérent à l'atelier.

Nouveau : Josy ZAMPIERI propose un cours de dessin un samedi par mois de 9h30 à 11h30 (pour les adultes - Groupe de 5 à 8 personnes).

Le premier cours aura lieu le samedi 15 octobre en fonction du nombre d'inscriptions. Ce cours est intitulé "Du classique au contemporain".

Pour plus d'information prenez contact avec nous !

josyzampieri@orange.fr 06 78 70 31 64
aline.duvernet@free.fr 06 89 96 41 04



J'm'attaque au stock de déchets plastiques

L'association **J'M'ATTAQUE AU STOCK DE DECHETS PLASTIQUES** organise régulièrement des opérations de ramassage de déchets plastiques et autres en France mais aussi sur d'autres continents, notamment en Afrique où l'association compte plusieurs antennes. Depuis 2020 l'association a ainsi réalisé plus de cinquante ramassages, représentant plusieurs dizaines de tonnes de déchets plastiques extraits de la nature.

L'objectif de ces ramassages n'est pas un objectif hygiéniste. Le propos de l'association est d'essayer de restituer aux espaces naturels leur aspect originel, normal c'est-à-dire sans présence de déchets de notre consommation ? devenue effrénée ces dernières décennies. Car l'accumulation de ces déchets constitue une vraie pollution et pas seulement visuelle : les pluies qui tombent sur ces déchets constituent une forme de percolation lente qui s'infiltrant entre ces déchets, entraîne dans le sol un lixiviat, chargé de bactéries et de produits

toxiques qui dégradent la vie et polluent les nappes phréatiques.

La nature est devenue la poubelle de notre société de consommation. Notre consommation est telle que ne savons plus où se débarrasser de ces montagnes de déchets.

C'est pourquoi l'objectif de l'association ne se réduit pas au simple ramassage des déchets mais vise aussi à inciter à réfléchir sur notre consommation de produits manufacturés.

Car CHACUNE et CHACUN d'entre nous pouvons agir en ce sens. Par exemple Nous pouvons arrêter d'acheter des bouteilles d'eau minérale : il est démontré que l'eau du robinet est de bien meilleure qualité que l'eau minérale contenue dans des bouteilles en plastiques. Nous pouvons refuser d'acheter les produits «sureballés» en grande surface.

Pourtant, le plastique est un matériau possédant des propriétés physiques étonnantes.



Aussi, notre but n'est pas d'inciter à le bannir totalement mais plutôt d'en finir avec la culture du "plastique facile ou du plastique systématique".

À chaque fois que c'est possible il faut choisir un autre matériau.

L'association va continuer d'organiser des ramassages car ils ont aussi un objectif pédagogique. À ce titre le ramassage d'octobre 2020 de Dakar est exemplaire : plus de 60 personnes y avaient participé dont de très nombreux enfants. SURTOUT et sans aucun prosélytisme de la part des membres de l'association, ce ramassage a entraîné une prise de conscience du conseil local de pêche qui depuis, nettoie chaque jour cette plage, devenue plus propre qu'une plage européenne. Désormais les enfants de Dakar peuvent jouer en sécurité sur cette magnifique plage.

Raoul URRRU,
Le Président de l'Association



Lud'anim

L'association **Lud'Anim** vous propose tout au long de l'année des séances et des ateliers dédiés au bien-être et à la santé.

Les lundis nous proposons une activité **Pleine forme de 9h à 10h**

Des séances de gymnastique dynamique en musique, dansées ou sous forme d'intervalle training, avec du petit matériel (haltères, élastiques...) ou juste avec le poids du corps, ayant pour but **de mobiliser différentes qualités physiques et d'améliorer sa force, sa souplesse, son endurance, coordination...**

Une activité **Yoga-Stretch-Energie & Relaxation** de 10h15 à 11h15

Ces séances permettent de **fluidifier et Harmoniser la circulation de l'énergie, d'améliorer son équilibre, sa souplesse et détendre son corps et son esprit**. Les postures sont appréhendées de manière analytique puis agencées sous forme d'enchaînements de mouvements issus de différentes méthodes et techniques (Yoga, du stretch global actif, californien, qi gong) et soutenus par le souffle.

Les jeudis nous proposons une activité **Gym Posturale de 17h30 à 18h45 et de 19h à 20h15**

Les séances sont organisées sous forme de cycles d'initiation et d'approfondissement des **méthodes APOR De Gasquet et Pilates** et de combinaison des différentes méthodes. Ces approches permettent de **renforcer et rééquilibrer sa musculature profonde en douceur, d'améliorer sa posture et les grandes fonctions "respiratoires, circulatoires, digestives"**. Les séances se clôturent par un temps de pleine conscience du vécu et de relaxation.

Forum des associations et date à retenir

Nous avons eu le plaisir d'accueillir de nombreux visiteurs et nous les remercions. C'était l'occasion d'échanger sur nos activités et aussi un temps pour procéder aux inscriptions. Les séances du lundi 9h et jeudi 19h sont complètes. Il reste encore quelques places sur les autres créneaux. N'hésitez pas à vous manifester !

Notre assemblée générale se tiendra le **jeudi 24 novembre 2022 à 20h30 à la MDA**, c'est l'occasion pour nous de faire le bilan de l'année écoulée et surtout construire avec vous la prochaine saison. Vous êtes donc les bienvenus (es).

INFOS

- Vous souhaitez des informations sur notre association ou pour vous inscrire : envoyez-nous un mail à association.ludanim@gmail.com
- Vous souhaitez des informations techniques : contactez l'intervenante : Raymonde PERNIOLA "Coach et formatrice sport santé bien-être. Thérapeute psychocorporelle et énergétique" rayperniola@orange.fr 06 89 87 47 61
- Vous pouvez également nous retrouver sur le site de la mairie de Bresson.

Pétanque Club : Une activité soutenue pendant tout l'été

Après une saison démarrée très tôt en mars, le Pétanque Club a poursuivi pendant tout l'été ses séances de jeu et d'entraînement des lundi, mercredi et vendredi après-midi. La relative fraîcheur à l'ombre des tilleuls a été appréciée lors des journées les plus chaudes, tout comme la distribution de bouteilles d'eau.

Certaines de ces séances ont été transformées en concours "sociétaires" sur toute la journée avec repas en commun servi en plein air sur les allées.

Le 10 juin : concours et repas-anniversaires (10 ans du club et deux adhérents devenus récemment nonagénaires !); le 22 juillet : concours et repas-paëlla; le 2 septembre : concours et repas-porcelet grillé au feu de bois. Des grands moments de convivialité partagés !

Notre objectif est d'alterner des temps de détente, d'entraînement ou de jeu "loisirs", et de compétition. Chacun y trouve son compte...

En parallèle, comme tous les clubs affiliés à la Fédération Française de Pétanque, nous avons eu la charge d'organiser plusieurs compétitions inscrites au calendrier départemental :

Le 10 mai : Championnat des clubs vétérans | Le 22 mai : Championnat des clubs féminin | Le 31 mai : Concours triplètes "vétérans" | Le 2 juillet : Concours en triplètes "mixtes" : contribution du club à un week-end chargé en animations bressonnaises (kermesse la veille et bal des Bressonnais en soirée) | Le 24 septembre : Championnat des clubs sénior.

Innovation 2022 : Un championnat interne au club, avec des rencontres en tête à tête, s'est déroulé tout au long de la saison et a vu les meilleurs récompensés lors des phases finales du vendredi 30 septembre.

PS : championnat des clubs : rencontres entre clubs du sud et l'est du département, organisées par classes d'âge et niveaux (pas encore de joueurs classés "Élite" à BRESSON !)

Tous les Bressonnais attirés par cette activité sont invités à nous rejoindre pour deux ou trois séances d'essai avant une éventuelle confirmation de demande d'adhésion. Il suffit de demander à rencontrer un membre du bureau lors d'une séance d'entraînement un lundi, un mercredi ou un vendredi après-midi.



Un club Informatique à la Maison des Associations

Depuis de nombreuses années déjà, le Club ADEMIR organise des activités informatiques dans les locaux de la MDA.

Le Club ADEMIR a comme objectif de faciliter l'accès à la micro-informatique. Soucieux de permettre à chacun d'emprunter le chemin de l'évolution numérique, le Club ADEMIR propose des ateliers qui permettent à chacun de se familiariser ou de se perfectionner avec le PC, la tablette/smartphone, le traitement numérique de l'image, le traitement de textes, les diaporamas et le tableur, le fonctionnement du PC,.... Les animateurs, tous bénévoles, essaient de se rapprocher au mieux des besoins et des souhaits des participants tout en maintenant un fil pédagogique permettant la progression.

Certains ateliers se déroulent à la Maison des Associations de Bresson, les autres à Grenoble dans le quartier

Malherbe (facile d'accès).

À Bresson, au cours de la saison 2022/2023, les thèmes suivants sont abordés :

- Traitement de l'image avec le logiciel Photoshop Éléments qui, au-delà de l'amélioration d'un cliché numérique permet d'être créatif et composer sa propre imagerie.
- Outils de bureautique, c'est l'année des outils de présentation (diaporamas, créations de cartes de vœux animées,...), du traitement de texte (courriers, rapports,...) et du tableur (tableaux de calcul et bases de données).

À Malherbe les ateliers sont orientés vers l'utilisation des tablettes/smartphone, mais aussi vers les outils de bureautique et de généalogie. Nous proposons également une aide personnalisée (accompagnement quasi individuel).



Le Club ADEMIR propose également une aide au dépannage : dysfonctionnements système ou dysfonctionnements matériel.

La saison se termine fin Juin et reprend dans les premiers jours d'octobre.

Vous êtes intéressé ? N'hésitez pas à venir nous rencontrer lors de l'une de nos séances à la MDA :

- mardi : Bureautique 14:30 - 18:00
- mercredi : Photoshop 14:30 - 16:00.

Vous pouvez également nous questionner par mail : contact@ademir.info

Laissez-nous vos coordonnées, nous vous contacterons pour organiser une rencontre.



Le social à Bresson

Commission générations

La commission génération est née de la volonté d'élus et d'habitants de Bresson d'apporter un soutien et une aide aux Bressonnais qui le souhaitent. Il nous semble naturel qu'au sein d'un village comme le nôtre nous puissions développer de la solidarité. Ceci se fait naturellement depuis longtemps, il n'est pas rare de voir un collégien monter dans la voiture de son voisin et se faire déposer à l'arrêt de bus ou tout simplement d'aider une personne à remonter ses sacs de courses d'Intermarché... Ensemble nous avons voulu donner un nom à toutes ces petites actions et en apporter d'autres ne serait-ce qu'une simple visite aux personnes les plus isolées. C'est pourquoi vous risquez d'entendre sonner à votre porte des personnes portant un tee-shirt "Commissions générations" avec le logo de la commune. Nous nous réunissons une fois par mois au sein de la mairie où sourire et convivialité sont au rendez-vous pour échanger et

mettre en place différentes actions. Actuellement, cette commission est portée par Stéphanie DEL VENTO, adjointe, Guillaume HERNANDEZ, Conseiller municipal, Véronique PEROTTINO, José STEVANT et Emmanuel TIERTANT, trois habitants de Bresson. Nous travaillons actuellement sur le projet de mettre en place des ateliers pour les personnes âgées afin de leur permettre de faire travailler leur mémoire, de rencontrer différents professionnels de santé avisés pour leur donner des informations et échanger sur le mieux-être au quotidien. Nous aimerions aussi pouvoir fluidifier les échanges entre habitants et permettre d'organiser un partage de compétence. Il nous semble tout aussi important que les petits Bressonnais rencontrent leurs aînés qui ont tant de choses à partager autour peut être de moments de lecture ou de confection de costumes...

Faisons ensemble de notre village, un lieu d'échange et de bienveillance. Si vous souhaitez vous aussi donner un peu de votre temps ou simplement nous apporter des idées nouvelles n'hésitez pas à nous rejoindre, vous êtes les bienvenus !

Stéphanie Del vento, Adjointe au social



C'EXTRA ! Une nouvelle aide pour les jeunes

Afin d'inciter les jeunes à s'inscrire à des activités extra-scolaires dans des associations, et de permettre à chaque enfant de choisir son lieu de pratique, la commune propose depuis le 1^{er} Octobre une participation financière pour les familles dont les enfants ont pris une adhésion annuelle dans une association sportive ou culturelle, qu'elle soit domiciliée à Bresson ou non.

Cette aide s'adresse aux jeunes scolarisés de la petite section de maternelle à la terminale.

Elle financera jusqu'à 50% du montant de l'adhésion dans la limite de 50€ par enfant de maternelle (pour cette année, les enfants nés en 2017, 2018 et 2019) et de 100€ par enfant en primaire, collège et lycée (soit les enfants nés entre 2005 et 2016).

Chaque famille peut s'adresser en mairie pour obtenir le dossier à remplir pour bénéficier de cette aide.

Hélène MARGUERITTE Adjointe aux finances



Service Local de Solidarité : SLS

Dans le cadre de la convention territoriale globale Bresson, Eybens et Poisat, la commune de Bresson a souligné auprès du Département de l'Isère que son rattachement au service social de Vizille pouvait parfois être un obstacle pour répondre aux besoins du public fragilisé, compte-tenu de l'éloignement géographique et du fonctionnement du bassin de vie. Aussi, après étude de la demande, le Département a répondu favorablement au rattachement au SLS d'Echirolles.

Le Service Local de Solidarité est composé de 47 agents dont 4 travailleurs sociaux pour EYBENS et BRESSON.

QU'EST QU'UN SLS ?

Chaque SLS met en œuvre un accueil physique et téléphonique généraliste et inconditionnel réalisé par des secrétaires médico-sociales. Ces secrétaires évaluent la demande de l'utilisateur, identifient le besoin : orientation vers un partenaire, informations diverses, intervention sociale ponctuelle, accès aux droits ou accompagnement social global.



Les missions du SLS

Le Service Local de Solidarité est la porte d'entrée quelle que soit la demande pour :

Action sociale de polyvalence

Les assistants de service social réalisent l'accompagnement social global de toutes les personnes en situation de fragilité qui résident sur leur secteur (disposant d'un bail ou hébergés de manière pérenne). Ils assurent notamment l'accompagnement des personnes bénéficiaires du RSA en parcours santé-social-insertion (PSSI). Ils participent au traitement et à l'évaluation des informations préoccupantes et au repérage des situations de mineurs en danger. Les conseillers en économie sociale et familiale accompagnent particulièrement les personnes à la gestion budgétaire et à la constitution de dossiers de surendettement.

Tous concourent à l'accompagnement des plus fragiles et au soutien à la parentalité.

Aide sociale à l'enfance (ASE)

Les travailleurs sociaux interviennent en prévention auprès des enfants et des jeunes de 0 à 21 ans en proposant des mesures d'accompagnement personnalisées. Ils mettent en œuvre des mesures à la demande des parents ou décidées par la Justice. Ils participent au traitement des informations préoccupantes relatives à des enfants en danger ou en risque de l'être

Service de Protection Maternelle et Infantile (PMI)

Les professionnels de PMI réalisent un travail d'accompagnement des femmes enceintes. Ils mettent en œuvre des mesures de prévention pour la santé et le bien-être des enfants de la naissance jusqu'à 6 ans (des consultations médicales et de puéricultrices pour les nourrissons). Ils participent au dépistage des handicaps des enfants de moins de 6 ans, dans les écoles notamment. Ils instruisent les demandes d'agrément des assistantes maternelles et en assurent le suivi. Ils participent à la mission de protection de l'enfance et au traitement des informations préoccupantes.



Comment prendre contact avec le SLS ?

04 76 20 54 00

Horaires d'ouverture : Lundi, mardi, mercredi, vendredi : 8h45-12h - 13h30-17h, Jeudi : 13h30 à 17h

Pour toutes les demandes en matière d'autonomie (aide pour les personnes âgées ou adultes/enfants handicapés), toutes les demandes doivent continuer à être adressées à La Maison Départementale de l'Autonomie (MDA) située au 15 avenue Louis Weil à Grenoble.



ABS : Analyse des Besoins Sociaux

Qu'est-ce que L'Analyse des Besoins Sociaux (ABS) ?

C'est une obligation légale pour tous les communes, mais c'est surtout un outil d'aide à la décision et à l'orientation pour le social. L'ABS consiste à réaliser un diagnostic socio-démographique sur l'ensemble de la population du territoire et à identifier ses besoins et ses attentes.

Il vous est proposé de remplir le questionnaire que vous avez reçu dans votre boîte aux lettres, afin de connaître les besoins de l'ensemble de la population du territoire (familles avec ou sans enfant, jeunes, personnes âgées à domicile, personnes handicapées, personnes en difficulté...). Ce questionnaire aborde plusieurs domaines : la santé, la petite enfance, la famille, l'âge, le handicap, l'emploi ou la précarité... Ces données statistiques, alimentées par le travail de la commission générations en la personne de Stéphanie DEL VENTO et des Bressonnais membres, ainsi que les agents concernés, permettront d'optimiser le travail sur la partie sociale pour répondre au mieux aux besoins de nos administrés.



Retour du questionnaire en mairie
Avant le 16 novembre 2022

Initiation aux premiers secours

La commune envisage de proposer une initiation aux premiers secours. Cette formation, d'environ 1h30, permet de vous initier aux gestes de base de premiers secours, vous sensibiliser à la prise en charge de l'urgence cardiaque et de l'accident vasculaire cérébral et vous familiariser à l'utilisation des défibrillateurs.

A ce jour, la commune recense le nombre de personnes intéressées et fixera ensuite une date, alors n'hésitez pas à vous faire connaître en mairie.



AU PROGRAMME :

- Protection
- Alerte
- Victime inconsciente qui ne respire pas
- Massage cardiaque avec utilisation du défibrillateur
- Victime inconsciente qui respire (Position latérale de sécurité, PLS)
- Information sur l'AVC, accident vasculaire cérébral

Centre Loisirs et Culture - CLC d'Eybens

La commune avait la volonté de proposer un accueil extrascolaire pour les enfants aux familles bressonnaises. À ce titre, et en cohérence avec les orientations et objectifs fixés par la «Convention Territoriale Globale (CTG) Bresson, Eybens, Poizat» signée en juin 2022, des rencontres ont eu lieu entre les communes de Bresson et d'Eybens et les responsables de l'association «Centre Loisirs et Culture» d'Eybens.

À l'issue de ces réunions de travail, une convention a été signée entre les deux communes permettant l'accès des enfants bressonnais, de 3 à 13 ans, aux activités organisées par le CLC. Cet accueil concerne toutes les ouvertures du CLC, à savoir les mercredis et les vacances scolaires. Les familles bressonnaises bénéficieront de la priorité d'inscription et des tarifs appliqués aux eybinois.

Informations et inscriptions

Informations et inscriptions auprès du secrétariat à l'accueil du CLC, par mail ou téléphone (uniquement pour l'inscription du mercredi).

Du lundi au jeudi de 13h30 à 18h15, ainsi que le mercredi de 10h à 12h (fermeture le vendredi).

Documents à fournir lors de la 1ère inscription

Carnet de santé, quotient familial, n° d'allocataire CAF ou le dernier avis d'imposition, attestation d'assurance extra et périscolaire 2022/2023.

Aucun enfant ne pourra être présent à l'accueil de Loisirs sans inscription au préalable.

Tarifs

Adhésion familiale : 15 euros (valable de septembre à fin août à l'année suivante).

Les tarifs sont calculés au quotient familial



L'équipe du CLC vous accueille du lundi au jeudi de 13h30 à 18h15 et le mercredi de 10h à 12h (fermeture le vendredi)



CENTRE LOISIRS ET CULTURE
27, RUE VICTOR HUGO
38320 EYBENS

Tél : 04 76 24 22 32
mail : accueil@clc-asso.fr

suivez le clc en ligne : www.facebook.com/clc.eybens



Rentrée des classes

Chaque année, durant les grandes vacances scolaires, des travaux d'entretien sont réalisés par les agents du service technique.

Avec les fortes chaleurs en mai-juin, la Municipalité, en collaboration avec les enseignants, a décidé d'installer cinq voiles d'ombrage dans la cour de l'école. De même, un carré de terre a été délimité dans la cour de récréation des élémentaires afin d'éviter les petits trous creusés par les enfants à différents endroits de la butte. Les services techniques ont également

changé les barrières en bois séparant les deux cours et réalisé des aménagements dans les classes. Enfin une entreprise extérieure est intervenue pour un nettoyage en profondeur de tous les sols de l'école. Une table de pique-nique ainsi que des jeux dessinés au sol seront prochainement installés.

Tous ces aménagements ont été découverts le jeudi 1er septembre par les 57 élèves de l'école Sous Georges qui ont repris le chemin de l'école.

- Cette année, Mme Virginie DUFOUR a accueilli 22 enfants dont 6 en grande section, 4 en moyenne section et 12 en petite section.

- M. Dominique PATTIER est le directeur et l'enseignant d'une classe de 7 CP et 10 CE1.

- Mme Anais VARREAU, remplaçante de Mme Emmanuelle DURAND, a accueilli les élèves du cycle 3 dont 8 en CE2, 8 en CM1 et 2 en CM2.



Réunions de rentrée

Les réunions de rentrée se sont succédées cette année pour Madame le Maire et son adjointe aux affaires scolaires, Stéphanie DEL VENTO.

Mardi 30 août, le personnel communal s'est réuni afin d'échanger sur le programme des animations périscolaires qui seront mises en place tout au long de l'année : achat de nouveaux jeux pour la cour,

jeux de société, accès aux livres, utilisation des tables de ping-pong...

Cela a été également l'occasion de souhaiter la bienvenue à Claudine DI MURRO en tant qu'animatrice pour les élémentaires sur le temps du midi et à Marie-Laure TOLLAH, jusque-là animatrice, qui a repris les fonctions de Dominique MORAIN pour l'entretien des locaux de l'école et le service du restaurant scolaire.



Lundi 05 septembre, Madame le Maire et Madame DEL VENTO ont accueilli les parents afin de présenter les rôles et fonctions de la mairie et de l'école. Cela a également été l'occasion de rencontrer le personnel périscolaire et de rappeler les partenariats signés avec la commune d'Eybens notamment avec le conservatoire de musique et de danse (CRC) et le centre de loisirs et de culture (CLC). Tous les parents présents se sont vus remettre le guide périscolaire qui précise les horaires et activités proposées.

Départ à la retraite de Dominique Morain

Nos souhaits de longue et heureuse retraite pour Dominique MORAIN

Le jeudi 30 juin 2022, le Conseil municipal, le personnel communal, les enseignants et tous les enfants de l'école étaient réunis pour souhaiter une excellente retraite à Dominique MORAIN.

Après 11 ans de services auprès de la commune, Dominique a assuré les fonctions d'agent de service et d'entre-

tien dans le cadre de la restauration scolaire et l'entretien des locaux scolaires.

Dominique prenait à cœur son travail surtout lorsqu'il fallait décorer la cantine à l'occasion de repas à thème : Halloween, Noël, Pâques... elle aimait voir les yeux des enfants briller lorsqu'ils poussaient la porte !

Dominique n'a pas su retenir ses larmes lors de ce moment joyeux ryth-

mé par toutes les chansons préparées par les enfants et ses collègues animatrices.

Nous lui souhaitons une longue et heureuse retraite auprès de son conjoint et sa famille dont nous ne doutons pas qu'elle apportera toute son affection.



Animation bio cantine

En ce début d'année, le grand projet lancé par la SPL Vercors Restauration, en lien avec la loi Egalim, a vu le jour jeudi 20 octobre dernier à l'école. Partenaire de "Manger Bio Isère" depuis plusieurs années, la SPL a travaillé sur un projet de repas végétariens "100% bio et Rhône-Alpes" accompagnés d'animations d'éducation nutritionnelle.

Détail du projet

Des repas réalisés sur la base de 100% de produits "Manger Bio Isère" sont servis dans tous les restaurants scolaires des 12 communes de la SPL. Les produits sont donc tous bio, de notre région et les légumes sont frais.

Ainsi, au menu ce jour-là : carottes râpées BIO, mijoté de lentilles BIO à la courge butternut BIO et yaourt à la framboise BIO.

En plus des repas, une animation a été proposée aux enfants de maternelle et de primaire.

Clara, animatrice de "Manger Bio Isère" a présenté la lentille. La lentille est un légume sec (ou légumineuse) qui appartient à la famille des féculents. Elle leur a expliqué comment elle est cultivée et les différentes variétés que l'on peut manger : la lentille verte, la rouge, la blonde, la corail. Mme CLEMENT, référente de Vercors Restauration était également présente.



LA PHILOSOPHIE DE GAMM VERT C'EST QUOI ?

La mission de Gamm vert est de rendre accessible l'autoproduction à 100% des Français.

Semer, planter, creuser, biner, arroser, tailler, regarder pousser et enfin... avoir le plaisir de récolter. Produire soi-même n'a jamais eu autant de sens qu'aujourd'hui !

Dans près de 1 200 magasins Gamm vert et associés, nos experts passionnés par la nature, ont à cœur de transmettre leur savoir-faire pour permettre à leurs clients de mener à bien tous leurs projets d'autoproduction.



Qui suis-je ? Le magasin ? Le futur ?

Je me présente, je m'appelle Cédric PATERNOSTER je suis le responsable du magasin Gamm vert de Bresson. Arrivé depuis février dans l'entreprise Gamm vert, je suis issu du monde de la jardinerie après 15 ans passé chez Botanic, la gestion et l'ouverture d'un magasin était pour moi un super challenge.

L'équipe du magasin se compose de Grégory qui est responsable adjoint, Sophie au rayon animalerie, Sacha au rayon jardinage et Séverine au rayon végétale, une équipe dynamique et experte dans chacun de leur domaine.

Le magasin a ouvert ses portes sans disposer de surface extérieure, forcé de constater qu'il y avait une demande très forte de végétaux extérieurs (arbres, arbustes, plants potager, plantes fleuries, etc...).

Nous disposons malgré tout de quelques plantes d'extérieures mais en trop faible quantité pour répondre à la demande, c'est pourquoi nous avons très vite décidé de faire progresser le magasin avec un projet d'agrandissement extérieur.

Le projet est en cours de finalisation et verra le jour dans un futur très proche. En attendant n'hésitez pas à venir nous voir pour prendre soin de votre animal de compagnie, vous faire plaisir avec de très belles plantes d'intérieur ou même déguster des produits du terroir de notre belle région.

À très bientôt au magasin de Gamm Vert Bresson.



Les tickets TAG font peaux neuves !

Sur l'ensemble du réseau bus et tram, depuis le 11 juillet 2022, MTag ne propose plus de tickets magnétiques mais des tickets QR codes.

Pour valider, de nouveaux valideurs ont été installés dans les bus et sur les quais des trams.

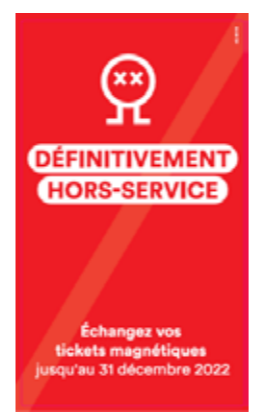

Mais tous les anciens valideurs n'ont pas encore été démontés. Ils sont alors recouverts de ce sticker qui peut laisser penser qu'il y a un dysfonctionnement sur le réseau. Ce qui n'est pas le cas.

Attention aux amendes pour ceux qui n'auront pas trouvé le nouveau valideur !

Mais pas de panique vous pouvez encore échanger leurs anciens tickets en agences MTag, jusqu'au 31 décembre 2022.

Ces valideurs nouvelle génération sont plus ergonomiques, avec un écran toujours lisible, ils acceptent les cartes Oûra et les tickets QR Code.

Collecte de vélos en déchèterie

Votre vieux vélo dort au garage ?

Apportez-le en déchèterie pour lui offrir une seconde vie.

Trop de vélos sont inutilisés, laissés à l'abandon ou tout simplement jetés en déchèterie. A l'heure où la mobilité douce est encouragée, ces vélos sont précieux et peuvent être réparés ou réutilisés, pour cela une opération de collecte éphémère dans 6 déchèteries de la Métropole est proposée à l'occasion du mois de la réduction des déchets.

En partenariat avec Cycles &Go et La Clavette, 6 stands de sensibilisation et collecte de vélos se tiendront en déchèterie :

Le samedi 26 Novembre 2022

Déchèteries de Saint Martin d'Hères, d'Eybens, et Domène

De 9h à 12h et de 13h à 17h30 (Réouverture Eybens à 13h30)



À chaque numéro nous souhaitons mettre en avant un acteur économique du village. Aussi si vous travaillez sur Bresson n'hésitez pas à nous solliciter pour un petit article afin de donner de la visibilité à votre activité. **Zoom sur : Nadia BARAN**

Connaissez-vous la Psycho-socio-esthétique ?

Il s'agit de soins esthétiques adaptés aux personnes fragilisées par la maladie, une situation sociale...

Nadia Baran diplômée depuis 2014, exerce en tant que psycho socio esthéticienne à son domicile. Elle utilise cet outil d'accompagnement relationnel qui permet de prendre soin de votre corps de votre image, en tenant compte de votre état physique, émotionnel, mental et spirituel du moment.

Elle propose différentes formules de moments de détente pour prendre soin de votre corps apparences, ou des conseils au mieux-être ou en image.

Pour tout renseignement, contactez Nadia Baran :

Tél : 06 74 82 92 20

mail : nadia.socioesthetique@gmail.com



IMPRIMERIE DES DEUX PONTS

Après une première visite en février à l'occasion de la réception d'une nouvelle machine, Madame le Maire a de nouveau été conviée à pousser les portes de l'imprimerie Deux Ponts de Bresson, le 27 juin dernier.

À cette occasion, elle a eu l'opportunité de découvrir la production de la presse offset 8 couleurs, première en France. En présence de Monsieur SISAID, Sous-Préfet à la relance, Monsieur Laurent CAILLAT et Monsieur Stelio CAILLAT ont reçu le Prix "France Relance".

DEUXPONTS
MANUFACTURE D'HISTOIRES



Il est temps de changer d'ère !

ZFE 2023

Afin d'améliorer la qualité de l'air et répondre aux obligations de la loi Climat et Résilience, une Zone à faibles émissions (ZFE) pour les voitures particulières sera créée en juillet 2023 dans la métropole grenobloise.

Du lundi 3 octobre au vendredi 9 décembre 2022, la Métropole vous donne la parole ! Exprimez-vous !

Venez débattre et donner votre avis autour des différentes modalités de la future ZFE : Quelles aides à la mobilité ? Quelles dérogations ? ZFE permanente ou avec horaires ?

TOUTES LES INFOS : metropoleparticipative.fr



Collecte de textiles

La Métropole relance l'opération de collecte de textiles dans 42 communes du territoire, dont Bresson. Elle aura lieu du 24 octobre au 4 décembre 2022.

Depuis son lancement en 2018, ce sont 456 tonnes de textiles qui ont été collectées par le biais de cette opération.

Dans le cadre de son schéma directeur des déchets 2020-2030, la Métropole s'est fixé un objectif majeur : réduire de 50% le poids des ordures ménagères collectées et en recycler les deux tiers.

Chaque année, un habitant jette 7kg de textiles en moyenne dans les poubelles métropolitaines. Le schéma directeur déchets (SDD) s'est fixé comme objectif de réduire

cette quantité à 2kg/hab/an d'ici 2030.

Comment participer ?

1. Triez les vêtements, linges de maison et chaussures dont vous voulez vous séparer, qu'ils soient usés, déformés, troués ou tout simplement démodés.
2. Mettez-les dans un sac et fermez-le bien.
3. Déposez le sac dans le conteneur éphémère à votre disposition entre 24 octobre et le 4 décembre 2022.



PATRIMOINE



Mardi 15 novembre 2022 l'Association Graphe, soutenue par la commission patrimoine de la commune de Bresson, organise un colloque sur la voie romaine de Vienne au Lautaret par Grenoble et l'Oisans.

Un colloque présidé par M. Benoit HELLY, archéologue-chercheur, au programme : diaporamas, vidéos et images 3D.

Mardi 15 novembre de 9h à 12h et de 14h à 17h30 à l'Espace Culturel de l'Odyssée à EYBENS.

Réservations obligatoires par mail : graphechiroles@gmail.com.

Le numéro 4 de la revue culturelle du Graphe est disponible en prêt à la bibliothèque ou à l'achat auprès de la l'association Graphe. Dans ce numéro, retrouvez un article sur le Château Charlon de Bresson mais aussi dans le dossier « Résistance » le portrait de Louis CLAVEL, viscosier et chef d'un Groupe Franc.

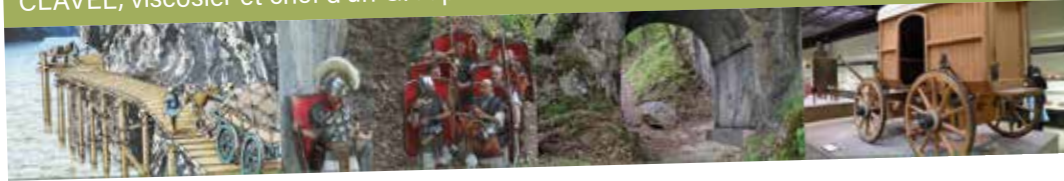

Exposition photos

Une exposition photos "Bresson, au fil des saisons" sera visible dans la salle des mariages de la mairie courant décembre (dates précises à venir) pendant les heures d'ouverture au public.

Venez découvrir la commune à travers les clichés de deux Bressonnais, M. Foex et M. Laurent.

Merci à eux pour leur travail.

BRESSON BIBLIOTHÈQUE DES SACS POUR LIRE !



La bibliothèque se dote régulièrement de nouveaux documents, romans, revues, livres enfants, BD... Venez découvrir les nouveautés acquises au mois de juillet et ceux du mois d'octobre.

De plus, elle offre à tous ses adhérents un sac à livres ! Ce sac en tissu, griffé du logo de la bibliothèque de Bresson vous est offert pour transporter vos livres et les ranger une fois lus en attendant votre prochaine visite ! Les bibliothécaires se feront une joie de vous proposer ce sac aux heures d'ouverture de la bibliothèque :

- Mercredi : 10h00 - 12h00 et 14h30 - 17h00
- Jeudi : 17h30 - 19h30
- Samedi : 10h00 - 12h00



GARDEZ LA FORME !

Depuis de nombreuses années, la commune propose des cours de gymnastique volontaire tous les **lundis de 18h30 à 19h30** à la maison des associations.

Cette année, Cindy propose ce cours pour tous les âges afin d'entretenir sa santé. Cette intervenante dynamique a souhaité apporter de la nouveauté en proposant un **cours de Pilates, les mardis de 9h à 10h** à la maison des associations.

Le tarif annuel est de 45 € pour les Bressonnais (40 € pour un deuxième membre de la famille) et 70 € pour les extérieurs, pour 1 heure de cours.

Les inscriptions se font en mairie durant les heures d'ouverture au public.



Testez la qualité de l'air qui vous entoure !

[Chiffres métropole de Grenoble]

430 participants depuis septembre 2020

4132 heures de mesure cumulées

15 976 675 de données récoltées



L'observatoire local de la qualité de l'air Atmo Auvergne Rhône-Alpes vient proposer la Captothèque avec le soutien de la Métropole. Un service de prêt de capteurs destiné à équiper les citoyens qui le souhaitent pour qu'ils explorent en direct la qualité de l'air de leur environnement. « Ils s'agit de capteurs très légers, que l'on peut facilement accrocher à sa ceinture, à son vélo ou à son sac à dos », explique Stéphane Socquet, en charge de l'Innovation chez Atmo. « C'est un moyen à la fois simple et efficace pour que les métropolitains prennent conscience, par eux-même, de la qualité de l'air qu'ils respirent ».

Un capteur peu encombrant capable de capter les particules fines, suffisamment sensible pour capter les particules

fines (des PM1 au PM10 en passant par les PM2,5), le dispositif peu encombrant est connecté au smartphone de la personne, lui donnant ainsi la possibilité de consulter ses résultats en direct ainsi que leurs évolutions sous forme de courbes. Pour aller encore plus loin, les participants pourront partager leurs données avec la afin de visualiser, de manière encore plus détaillée, le résultat de leurs mesures. Sans compter la possibilité de partager son expérience et ses données avec avec les experts d'Atmo lors des nombreux ateliers qui seront organisés.

Objectiver les questions liées à la qualité de l'air

"Le fait de proposer aux citoyens de faire leurs propres mesures permet aussi d'objectiver les questions sur la qualité de l'air", insiste encore Stéphane Socquet. "C'est donc aussi une vraie richesse pour nous, car cela va nous permettre, en toute transparence, de dialoguer avec des personnes qui peuvent avoir des doutes sur les données que nous produisons habituellement".

Pour obtenir un prêt de micro-capteur, c'est facile : rendez-vous dès maintenant sur captotheque.fr. Attention places limitées !

NOUVEAU SITE INTERNET

Depuis quelques jours, une nouvelle identité visuelle de Bresson a été mise en ligne avec le lancement de son nouveau site web.

Cette version plus moderne qui propose une navigation simple, ergonomique et fonctionnelle, pourra vous donner des informations sur la vie de la commune.

Cette réalisation est le fruit de travail de la société **B2C communication**, en lien avec les élus en charge de la communication, qui a conçu un site qui respecte les normes techniques d'accessibilité actuelles et qui est compatible avec tous les supports (ordinateur, tablette, smartphone...)

Ajoutez l'adresse web dans les favoris de votre navigateur Internet pour y revenir facilement et partez dès maintenant à la découverte du nouveau site Internet :

www.village-bresson.fr



UNE PRAIRIE FLEURIE DANS LE CIMETIÈRE

Depuis le 1er juillet 2022, l'usage des produits phytosanitaires est définitivement interdit par le ministère de la Transition écologique dans tous les « lieux de vie », dont les cimetières. Pionnière en la matière, la commune a anticipé ce changement de méthode depuis une dizaine d'années.

C'est ainsi que fin juin, Yves, agent du service technique a décidé d'installer une prairie fleurie sur les espaces non utilisés par des tombes dans le cimetière.

Une prairie fleurie permet de répondre à plusieurs objectifs à commencer par l'obtention d'une étendue de fleurs pour égayer un espace, mais aussi pour joindre l'utile à l'agréable ; les plantes peuvent, en plus de l'esthétique, être un attrait pour les pollinisateurs et permettre de réinstaller un équilibre écologique en fournissant le gîte et le couvert à différents insectes.



LOLA CREUX

Une jeune élève Bressonnaise talentueuse à l'école hôtelière Lesdiguières de Grenoble

Jeudi 7 juillet à La Sorbonne, Monsieur Michel Lugnier, Inspecteur Général de l'Éducation Nationale en charge de la filière Hôtellerie-Restaurant, a félicité Lola Creux pour sa première place au Concours Général des Lycées. Il a salué cette jeune lauréate au baccalauréat STHR (Sciences et Technologies de l'Hôtellerie et de la Restauration) majeure de promotion avec mention « très bien » et les « félicitations du jury ». A la rentrée prochaine, Lola fera une année de césure et s'est inscrite à l'université de Brisbane en Australie pour améliorer la pratique de l'anglais, en attendant de reprendre un BTS MHR au lycée Lesdiguières en septembre 2023. Monsieur Michel Lugnier a encouragé Lola à poursuivre ses études bien au-delà du BTS à la lumière de ce parcours déjà exemplaire et prometteur.



Infos diverses



Naissance

Matéo, Paco D'AVANZO, né le 04 juillet 2022 de Mme Marine GERBEX et de Luca D'AVANZO

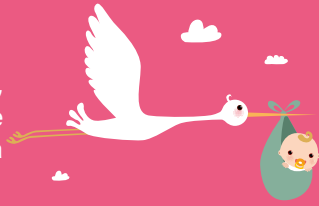

Mariage

Vous ne pouvez que les connaître ou au moins les avoir croisés. Tant en quelques années ces nouveaux bressonnais sont devenus des incontournables des moments forts du Comité d'Animation de Bresson.

Perrine USÉ et Jean DE GRACIA se sont dits "oui" le 1^{er} octobre devant Stéphanie DEL VENTO et Madame le Maire, Audrey Guyomard.

Temps fort l'échange des vœux de nos deux héros du jour sous le cèdre de l'atlas entourés de leurs proches !

Longue vie d'amour, à Bresson, à vous deux.

Audrey Guyomard



Décès

Mme Eléonora HORVATH, décédée le 13 septembre 2022



Agenda

Les dates ci-dessous sont données sous réserve de modifications des restrictions sanitaires et de l'obtention des autorisations des autorités locales :

- 15/11/2022 : Colloque voie romaine Grand Lautaret
- 03/12/2022 : Messe
- 06/12/2022 : Repas de Noël des séniors
- 09/12/2022 : Marché de Noël
- 10/12/2022 : Concert de Noël
- 13/12/2022 : Fête de Noël de l'école
- 08/01/2023 : Galette de Rois
- 13/01/2023 : Cérémonie des Vœux

Urbanisme n°40 Du 18/06/2022 au 04/10/2022

| Dossier | Parcelle concernée | Descriptif |
|---------|--------------------|--|
| DP | AC289 | Pose d'un portail |
| DP | AC225 | Changement de fenêtres |
| DP | AB65 | Réfection de toiture - Création de fenêtres de toit - Suppression d'une cheminée |
| DP | AC173 | Création de fenêtres de toit |

Informations pratiques



MAIRIE

11 Grand'Rue - 38320 BRESSON
Tél. 04 76 25 26 61 - Fax 04 76 25 35 55
mairie.bresson@wanadoo.fr
www.village-de-bresson.fr

Lundi 9h00 - 12h00 / 14h30 à 17h30
Mercredi 9h00 - 12h00
Vendredi 9h00 - 14h00 sans interruption



BIBLIOTHÈQUE MUNICIPALE

7 Grand'Rue
Tél. 04 76 03 15 94
bibliothèque.bresson@orange.fr
https://bresson.bibenligne.fr

Mercredi de 10h00 à 12h00 et de 14h00 à 17h00
Jeudi de 16h30 à 20h
Samedi de 10h00 à 12h00.



GRENOBLE ALPES MÉTROPOLE

3, rue Malakoff
38031 GRENOBLE Cedex 01
Tél. 04 76 59 59 59
Fax 04 76 42 33 43
www.lametro.fr

Déchets et Voirie
N° vert 0 800 500 027 (n° gratuit)

Eau potable

Tél. 04 85 59 50 00

Régie assainissement (eaux usées)

Tél. 04 76 98 24 27

Directrice de la publication : Audrey GUYOMARD

Comité de rédaction : Audrey GUYOMARD - Hélène MARGUERITTE - Adeline GANNAT.

Création graphique : B2C Communication - www.b2c-communication.fr

Impression : Manufacture d'Histoire Deux Ponts - Tirage : 400 ex. en papier recyclé - Dépôt légal : à parution.



NUMÉROS D'URGENCE

| | |
|---|----------------|
| SAMU | 15 |
| Police/gendarmerie | 17 |
| Pompiers | 18 |
| Centre anti-poison | 04 72 11 69 11 |
| Urgences médicales non vitales (soir et week-end) | 0 810 15 33 33 |
| Enfance maltraitée | 119 |
| Violences Femmes | 3919 |
| Urgence gaz GRDF | 0 800 47 33 33 |
| Urgence Eau potable | 04 57 04 07 77 |
| Urgence électricité ENEDIS | 09 72 67 50 38 |